朝鮮日報
朝刊
本紙朝夕刊十二面

社說

教育機關과 經營者

남는財政을設備에쓰라

一

『아는것이 힘』이란 標語밑에 이러나기 始作한 朝鮮全民衆의 向學心은 都鄙와 老幼를 莫論하고 火焰가치 이러나 小校, 中校, 大學할것업시 志願者가 募集人員의 數倍乃至 十數倍를算하고 이에 伴한 學校及 講習所의 設立은 所謂 雨後의 竹筍처럼 簇生하게되엇다。二十年前의 學校及 講習所와 今日의 그것을 比較한다면 實로 隔世의 感이 不無하다。이것은 朝鮮의 文化가 그만치 向上된것을 意味하는것으로 慶喜를 禁하여 歎迎할 일인 同時에 將後도 더욱 學校及 講習所가 設立되어 文化向上에 基礎가 되기를 바라는바이다。

二

그런데 往往히 私立學校 又는 學院이라 이름하는 講習所 가튼데서는 敎育의 美名下에 뭇 父子弟를 만히 모하노코 適當한 施設도 업시 過大한 授業料 入學金 其他 受驗料 後援會費 寄附金을 바더 學父兄의 負擔을 重하게할뿐아니라 甚至於는 그 남는 財政을 經營者의 私腹에 채우거나 無爲徒用하는例가 만흔것은 吾人의 恒常目睹하고 듯는바다 詳言하면 近來의 土地價格과 農産物價格의 急激한 騰貴에依하여 學校基地價가 數倍 又는 數十倍가 되고 財團의 農土에서 産出되는 穀物의 價格이 五割乃至 十割 騰貴하야 基地를 팔거나 穀物을 팔면 彪大한 歲入이 잇는데도不拘하고 學校增築又는 學校設備 又는 敎員의 待遇에는 쓰지안코 經營者의 個人的 收入으로 하거나 財團의 不急한 所用에 供하는 例가 非一非再다。特히 某某學院이란 이름미테하는 多數한 講習所 其他 私立學校에 잇서서 甚한것을 본다。

三

學校나 學院이니의 이름으로 敎育을 한다하고 財團이 잇다 하면 敎育에 必要한 設備와 敎職員의 待遇를 해야할지며 幸히 入學生의 多數로 또는 土地價格 及 農産物價格又는 有價證券等의 價格騰貴로 收入이 增大되엇다면 學生의 負擔을 輕減하거나 設備를 擴張하거나 特待生制度, 硏究生 制度를 創設하여 學生들의 勉學熱을 高調할지며 不然하면 貯蓄을하여 敎員의 退職金을 삼거나 學級增加, 校舍增築에 備할것이다。經營者가 어찌他營利機關과 마찬가지로 그남는것으로 私腹을채우며 名目不確實한 所用에 浪費하리오 實로寒心한일이다。

四

財團又는 學校經營者는 他人의干涉을 밧지안케되어 잇는것이오 自身이獨立해갈 權限을가젓지만 적어도 育英事業이란高貴한 目的을 가지고 나온機關인以上, 普通營利會社와가치 經營者의 利益을 바라며 經營主의私腹을 채울곳이 아니다。巷間에서 일하는 것과가치 學校가 一種 營利 機關化 하엿다는 評談을 드를때마다 吾人은 不快의 感을 禁치 못한다。經營者는 모름지기 敎育機關의神聖함을 생각하야 私利私心을떠나려니와 監督當局에 잇서서도 財團 又는 經營者의 이러弊端이 업기를 徹底히 監督해야 할것이다。

要害天井關奪取

敗敵의 退路를 遮斷

【○○前線二十六日發同盟】澤州方面으로부터 一齊히 潰走하는 敵을 一擧에 殲滅하려고 澤州 周村鎭, 河化鎭, 三方面으로부터 中條山脈의 天嶮天井關으로 向하여 刻刻包圍陣을 壓縮하고잇던 我軍은 意氣軒昂하여 各地에서 敵을擊破하면서 二十六日 午後一時 드디어 敵의 退却에 唯一한 退路인 天嶮의要害인 天井關을 奪取하여 이에唯一한 退路를 遮斷하여 完全히 敵軍을 包圍하여 各地에서 殘敵을 掃蕩, 赫赫한 戰果를 擴張中이다

한 濟岳, 雨田, 苗, 田原各部隊는 澤州로부터 南方으로 退却하는 敵을 求하여 開進을 開始하여 澤州南方二十키로 天井關으로 向하고잇고 지난二十五日 長畯周村鎭을 奪取한 池田部隊는 突然同日先鋒을 東南으로 돌려 天井關으로 向하여 敵의 腹背를 찌르려고 進擊하고잇다

그리고 이 兩方面에 呼應하여 濟化鎭方面으로부터 北進을 開始한 ○○部隊主力은 二十五日 同地北方十五키로의 晨井鎭에 進出하여 敵軍의 唯一한 退路인 天井關을 指呼間에 바라보며 敵의 退却路를 막아 이에 我包圍網을 完成하게되엇다

【南部山西○○前線에서 二十六日發同盟】緊密한 協同作戰에依하여 晉南地區에서의 敵軍의 最大據點인 澤州를 一擧에 攻略하여 壓倒的 勝利를 거둔 皇軍은 다시 南方으로 退路를 求하려고하는 敵軍의 主力을 包圍殲滅시키려고 黃砂가 겨우그친 二十六日 早曉를 期하여 中條山脈의 天嶮을 둘고 猛進擊을 開始하엿다 卽 澤州를 攻略

青陽陷落切迫!

江南各處에 殲滅戰展開

【江南戰線○○에서二十六日同盟特派員發】鄱平東北方約二十키로 閩前平地에서 多大한 戰果를거두고 잇는 我軍은 敗敵을쪼차 南進하기 十數키로 九華山脈에서 이를捕捉殲滅시킨 我石谷, 永吉의 精銳部隊는 다시先鋒을 돌리어 縣城青陽을向하여 北으로 急進, 又急進하고 竹尾, 小肥, 東野, 井野, 各部隊는 朝來陸의 荒鷲의 果敢한協力援助下에 閩前平地의 周邊山岳地帶에숨어서 頑強히 抵抗을 繼續하는 新編七師의 敵에對하여 徹底的 猛擊을加하고 包圍體制를 더욱 强化하여 敵의最大據點, 青陽陷落은 目前에切迫되엇다

【漢口二十六日發同盟】我陸軍部隊는 今月中旬以來 武漢地方江南의 我占領地域外周에 蠢動하는敵에對하여 各方面으로부터一齊히 行動을일으켜 皇軍의 自主的肅淸戰을 利用하여 여러가지데마宣傳에 狂奔中인敵을 擊滅시키고잇다 十八日以後 今日까지의 戰鬪中 主要한것을보아도 二十三回에 達하는데 今次作戰은 主로 江南의 山岳重疊한 敵陣內部에서 한것으로 我軍은 敵의 包圍殲滅을 企圖하고 包圍陣의 敵과 到處에서衝突을하여 多大한 戰果를 거두고 江南各地의 戰鬪에 依하여 이 敵의 데마宣傳을 事實로써 粉碎하고잇다

【南昌廿六日發同盟】南昌方面의 我軍은 四月九日以來 赫赫한戰果를거두고잇는데 다시 殘敵의 蠢動을 完封하려고 我精銳各部隊는 今曉來 一齊히 全面的猛進擊을開始하여 目下 各方面의 敵을 壓倒中이다 卽南昌東方十二키로의 洞溪方面에서 我○○、齊藤의 各部隊는 第四十五師約四萬六千의 敵에 猛擊을 加하여 그過半을 潰滅시켯다 敵은 百數十의 死體及 多數의 武器를 遺棄하고 南走하엿는데 我軍은 目下敗敵을 急追中이다 그리고 南昌南方 二十八키로의 浙贛鐵道方面에서는 梁山、長谷川兩部隊가 敵을 南方으로 驅逐中이다 그리고 南昌西南方約 三十二키로의西山萬壽山에서는○○部隊精銳는 百八十二師及新編第七、十二兩師에對하여 猛擊을 加하여 이를 殲滅하고 目下敗敵을 쫏차 安方面으로 猛進中이다

○○部隊長 澤州入城式

【澤州廿六日發同盟】南部山西의 要衝인 澤州를 完全히 占領한 我精銳部隊○○部隊長은 二十六日午前十時半 幕僚以下를 隨從하고 隊旗의 入城式을行하엿다

南京에 慶祝一色

阿部大使、市民에게人事

【南京廿六日發同盟】還都典禮의 오늘 南京거리에는 第一次政治會議以來의 感激을 一層濃厚시켯다 明朗한 各色『마크』를단 老幼男女가午後一時頃에는 大使館下遊擊를 中心으로 몰려나와 二時頃에는 몰도옴지길수업는盛況이엇다 事變前의 南京이 果然 이러한盛況을이룬 記憶을 가젓스라 六時頃 感激을 爆發시킨 市民一隊가 大使官邸에 몰려와 서다 警備를하고잇던 日本人巡査는 오늘은 이렇지도안시 通過를시켯다 阿部大使도 ... 에나타나 바르조를들고 인사를 하엿다 어번에는 도리어 民衆이놀라 歡呼聲을 높이엿다 이리하여 慶祝은 밤까지繼續하여 마치내 歡喜는頂點에 達하엿는데 提燈行列은 數萬十數町에達하엿다 (寫眞은 阿部大使)

부터 新公園에서 日支官民合同의 盛大한慶祝式이 擧行되엇다 新興中國의 前途를 祝福하고兼하여 維新政府解消를 ... 日支學童의 旗行列이 主要街路를 行進하여 還行하는사람들을 歡喜케하엿다

北京、上海의慶祝

【北京二十六日發同盟】國民政府改組還都를 慶祝하여 華北의首都北京에서는 二十六日午前十一時부터 中南海公園懷仁堂에서華北政務委員會主催下에 慶祝式을 擧行하여 王克敏委員長、各總署督辦以下 來賓으로서 多田北支軍最高指揮官以下 其他日支百名出席下에 王委員長의 人事와 來賓의祝辭가잇슨後 國民政府萬歲를三唱하고 正午 無事閉會하엿다 뒤이어 午後二時부터 慶祝市民大會가 開催되어 慶祝宣言 新中央政府擁護를 決議한 다음 警察局樂隊를 先頭로 旗行列을 하엿는데 天津、濟南、青島、石門、太原等北支各地區서도 各各慶祝行事를 盛大히擧行하여 華北一圓에는 慶祝氣分이 溢溢하엿다

【上海二十六日發同盟】四億民衆待望의 國民政府還都祝典을마치한 二十六日의 上海市는 이른아침부터 飛行機가 떠서 還都慶祝비라를 撒布하고 主要한街路에는 慶祝아-취에 日章旗와 青天白日滿地紅旗를 裝飾하여 午前十時

스테인키엘戰鬪서

英軍、獨軍에게大敗

空軍力不足으로英上陸軍不振

【倫敦二十五日發同盟】英國軍은 諾威上陸以來 一時는 相當히 迫擊을 보이고잇섯스나 絕對優勢를가지고잇는 獨逸空軍의 活躍과 陸軍部隊의 猛擊을밧고 二十五日에이르러 스테인키엘을비롯하여 各地에서 相當한損害를 입엇다 卽二十五日 英國軍事通側에達한 情報에依하면 諾威各地에서의 戰況는다음과갓다

一、英、獨兩軍은 나므소스 트론드하임中間의 스테인키엘에서 激戰한結果 同地는 獨逸軍에게 占領되어 英國軍은 不得已北方으로 退却하엿다 但스테인키엘의東北方에는 英國軍이 依據하는 堅固한 第二線陣地가잇서서 英國軍은 이에依하여 獨逸軍의 進擊을抑止하려고 現在 아직 激戰中이다

一、瑞典으로부터의 報道에依하면 안달스네스에 上陸한 英國軍部隊는 同地와 도바스間의 鐵道를 確保하고 다시 오슬로 方面으로 向하여 南下하려고 돈바스 東南二十五키로의 옷다에 進出하여 미에센湖方面의 獨逸軍과 對峙하고잇는데 獨逸軍의 右翼은 오스렐더 鐵道沿線에 進出하여 돈바스의 東方八十키로인 리렌, 에르베다르를 占據하고잇서 上陸地點으로부터의 英國軍의 鐵道及 道路輸送에對하여 獨逸軍側은 끄칠업시 爆擊을 加하여 이를 妨害하고 잇다

一、나르빅크에서 獨軍을 包圍하고잇는英、諾聯合軍는 漸次 包圍圈을 縮少시키고잇는데道路가적고 또는狹隘한地形때문에急速한 作戰展開는 困難하다 一般으로 英軍은自軍의最大苦痛는 空軍力의不足에잇서 獨逸空軍때문에 到處에서 猛爆을입어 그作戰進捗는 매우 阻害되고잇는模樣이다 그리고 트론드하임地方게서의 獨空軍의 爆擊은極히猛烈하여 나무소스及그附近一帶의 各市街는 지금完全히 廢墟化한것으로보인다

【스톡홀름二十五日發同盟】瑞典通信社로부터의 報道에依하면獨逸快速部隊는 二十五日오스렐달及그로브란즈달兩溪谷에서 英諾軍과 遭遇하여 激戰한後이를擊破하고 軍略上重要據點인 레로스及레우게브를 占據하엿는데그一部는 繼續하여 트론드하임으로 北進中이다 一方 리레하말附近英國軍은 獨逸軍部隊가 레유게브를 占據하자 一擧約五十키로를 北方으로向하여、撤退하엿다고한다 그리고 信憑할만한 情報에依하면 오슬로로부터 每日多數獨逸軍이 上陸하고잇는데 右上陸部隊는 同地에서 準備를 補給하고 前線으로 向하여 急派되고잇다

裝備劣弱이 敗因

米人記者스테인키엘戰鬪目擊談

【紐育二十四日發同盟】諾威戰局은드디어 本格化하여 各處에서英獨兩軍의血戰鬪가展開되고잇는데스테인키엘附近戰鬪에從軍한뉴욕포스트紙特派員레란드스토우氏는二十五日 瑞諾國境에 가까운瑞典의一邑 게테르放送局으로부터自身이 目擊한 生生한 從軍報告를 放送하여 右戰鬪에서의 英國軍裝備는 너무도 劣弱하기때문에 英國陸軍史上에 아직보지못할만大敗를 하엿다고 말하엿는데 紐育에서 受信한스토우氏의放送은 다음과갓다 記者는 英國軍史上 未曾有라고도할만한 大敗北을 目擊하엿다 卽나므소스로부터 트론드하임附近에 達한英國軍部隊裝備는 極히劣弱한우에 援軍이不足하기때문에 마침내 스테인키엘附近에서 裝備가優秀하고 잘訓練된 獨逸軍部隊에게 悲慘한 敗北을 입은것이다 이英國軍은 植民地軍一大隊와 本國軍步兵一千五百으로 編成되어잇섯다 記者가 스테인키엘에 到着한것은 獨逸軍總攻擊開始보다 數時間前인 二十二日夜인데 英國軍野戰本部를訪問하엿더니英國兵은多部分年小兵뿐으로半年可量의 訓練바게 밧지못하엿섯다 더욱이 銃과機關銃을 所持하고 잇섯슬뿐으로 大砲、高射砲一門도 가지지못한것을發見하엿다 果然夜半頃에 激戰이展開되자 이英國軍部隊는必死의防戰에 努力하엿스나 完全한海陸空協同作戰을하는約一千二百名의 獨逸軍에게는 거의抗戰도못하고 손도대이지못할 至

에 野營하엿는데 記者는 어떤 英國軍一將校가 다음과가튼 悲痛한말을 하고잇는것을들엇다 『우리는 全部虐殺된것과 마찬가지다 敵은 飛行機도 大砲도 其他모든 武器를 가지고 잇섯는데 우리는 아무것도업섯다』 他方지난 二十三日에는 英國軍의 輸送船數隻이나므소스에 到着하엿스나 스테인키엘周邊의 英佛軍部隊는 獨逸軍에 一擊을 하나 너무도 非組織的이다』 그뿐아니라 英國軍의 大敗北이 英國軍幹部로하여금 自信을失시키게한것은 注目할바다 如何間 記者는 倫敦의 英國軍首腦가 이 敗戰의 過誤가 那邊에잇는가 이것을 充分히理解하기를 願하고 軍部隊와祆別하엿다

英海軍의 나港攻略失敗

【오슬로二十五日發同盟】오슬로에 達한報道에 依하면 戰艦二隻、巡洋艦及 驅逐艦數隻으로된 英艦隊는二十五日突然나르비크港外에 出現하여 港內及市街에 猛攻을 開始하여 砲擊은 數時間동안繼續되엇는데 市街는 甚大한損害를바덧스나 獨逸軍은堅固한 陣地에據하여 對抗하여 何等損害를 밧지아니하엿다고한다 그리고 이날 英軍은 砲擊뿐으로 何等上陸作戰을企圖하지아니하엿다

豐受大神宮 假殿遷御御儀

【宇治山田電話同盟】高倉山에神鎭하온 豐受大神宮 假御殿遷御御儀는 勅使醍醐事典次長 祭主梨本宮殿下를 奉始하여 高倉宮司 古川小宮司以下 全神官奉仕 兒玉內相 阪沼神社局長, 中野三重縣知事以下 供奉으로 드디어 二十七日 午後八時부터 神苑의 黎色이지튼 淨闇속에 神古의神秘그대로의 古儀에則하여 자못 嚴肅히執行될터이다 正殿東隣에 御遷御하온 假殿은 總檜木造의 木香도 새롭다 遷御當日은 午前十時부터 御祭御儀 同夜八時부터 假殿遷御御儀가 執行될터이다

고다大公에 御陪食吩咐

【東京電話同盟】히틀러總統의紀元二千六百年 慶祝親書를 携帶하고 廿五日 來朝한 삭센·고브르히·고타大公은 오는三十日正午 宮中에 參內하여 鳳凰間에서 天皇陛下께謁見할터인데天皇陛下께옵서는 同日午後零時半부터 豐明殿에 出御하사 閑院參謀總長宮殿下께서도 御臨席하신후에 고다大公을 비롯하여 오토獨大使, 湯淺內府, 松平宮相, 有田外相, 百武侍從長等 側近도 부르시사 午餐의 御陪食을 賜하옵신다고 廿六日 吩咐가 게시옵섯다

故竹田宮大妃 五十日祭

【東京電話同盟】竹田宮昌子內親王殿下께서 薨去하신지 二十六日은 五十日째인데 이날 高輪南町의 御殿에서는 午前九時부터 秩父宮殿下, 北白川宮大妃殿下, 東久邇宮妃殿下를 奉始하사 各皇族殿下와 稱故者가 參列하시고 勅使內藤侍從, 皇后宮御使, 三井事務官, 皇太后宮御使, 滿閑寺事務官이 拜禮하여 嚴肅히 權舍五十日祭儀를 執行하셧다 그리고 同十一時부터는 豐島岡御墓所에서 同樣의 御儀를 行하시고 勅使久松侍從, 皇后宮御使, 小出事務官, 皇太后宮御使, 滿閑寺事務官의 拜禮가잇고 御墓所에서 五十日祭儀를 마치섯다 그런데 三陛下께옵서는 御靈前에 御菓子를 御墓前에는 비쭈나무를 各各下賜하옵섯다

滿洲國皇帝御訪日

六月末或은七月上旬

鹿兒島次長謹話

【下關電話同盟】無期延期로되어잇던 滿洲國皇帝陛下 御訪日의 再次協議로 上京中의 鹿兒島宮內府次長은 二十五日夜九時下關着 同夜出帆의 關釜連絡船 昌慶丸으로 歸滿하엿는데 山陽호텔에서 少憩中 다음가치 謹話하엿다

皇帝陛下御訪日은 宮內省과協議한結果 六月末或은 七月上旬初夏에 海路御訪日로 決定하엿는데 詳細는歸國한후 決定될것이다 御皇室에옵서는特히 御訪日의날을 기다리옵시는御模樣이라고 承聞된바 兩國皇室의 堅固한 御親交는 實로 恐悅至極한바이다

滿蘇國境一帶에

蘇聯軍兵力增强

【黑河二十六日發同盟】解氷期가 切迫함을따라 極東蘇聯軍의動向은 漸次活潑하여저 部隊增强을 盛히하고잇는데 포지카레뷔、블라고베스첸스크間의 滿蘇國境線一帶에서의 蘇聯軍最近의 陣地構築其他國境諸施設은 前線에서의 背後資材의 培養에主力을傾注하고잇는模樣이다 그러나 一方블라고베스첸스크前面의 軍事施設은 晝夜兼行으로 하고잇고 또 同地西方丘陵一帶에 連日盛音이 豪然히 들려와 無氣味한 雷雲이 冲天하고잇는것이 滿洲國內로부터 明瞭히바라보인다

施政重點을把握

道知事會議昨日終了

興亞維新下 朝鮮當局의 重要한使命을 强調하여지난二十三日以來 開催된 定例各道知事會議는 最終日인二十七日 午前九時三十分부터 總督府第一會議室에서 開會되어 前日에 繼續하여 道知事의 意見陳述이 잇슨後 卽時協議事項에 關한 愼重協議를하고 全議事日程을 終了하엿다 이때川島總動聯盟總裁가 일어나 今年度國民精神總動員의 全面的活動에對하여各位의 協力을 要請한다는 人事를하고 最後로 南總督은時局이重大한이때 今年이야말로雄飛하기 優遊하여달라는 希望을披瀝하고 出席各道知事의 連日에걸친愼重審議의 勞를 謝한後 正午지나 議長大野政務總監이閉會를宣言하엿다 이리하여 興亞第四年에 處하여 半島의兵站基地使命을 今年度施政의 重點을把握한 各道知事는 各各歸任하엿는데 近近郡守會議의 招集其他 여러가지 會議를通하여 今次會議의 成果를 徹底에向하여 邁身努力하기로되엇다

兒玉內相西下

【東京電話同盟】兒玉內相은 二十六日午後十時三十分東京驛發西下二十七日夜執行되는 豐受大神宮假殿遷御에 供奉한後 二十八日 歸京할豫定이다

고다大公

來月八日入京豫定

米國經由 二十五日 橫濱着來朝한 獨赤十字總裁 삭센·고브르히·고다大公은 O스타組領事 퐁·게르마綜書官同伴 關釜五月八日 午後一時四十五分 京城驛着 아까쓰기로來京一泊한後 翌九日 午後三時四十分發北行할豫定이다

范總領事南京着

近近汪氏와會見

半島在留中國人의 慶祝을 代表하여 渡支한 京城駐在 中國總領事范漢生氏一行은 廿四日無事히南京에 到着되엇다고 總督府外事部에 入電이 잇섯다 范總領事는 廿六日의 新政府成立 國民慶祝會에參列 半島로부터의 祝意를 傳한後 近日中에 汪精衛主席代理와 會見하고 京城駐在總領事館은 今後名實兼備의中國中央政府 外交機關으로 活動할協議를 할터이다 그리고 范總領事는 이미北京政務整理委員會와의 사이에 政務協議가 끗낫스므로 王克敏委員長은 南總督에게 書翰을 보내어 왓는데 書翰을보면 王克敏、范漢生兩氏가協議한結果 朝鮮과 華北과의 關係는 더욱緊密化하여지고 잇스므로 北支關係事項에 對하여는從前대로 范總領事를 北支政務委員會의 在外機關으로하여諸般事務를 處理시킬것을 通知하여왓다

國民政府를代表

衷心으로感謝!

汪主席代理 答辭

【南京二十六日發同盟】阿部大使의 祝辭에對한 汪精衛主席代理의答辭는 如左하다

今日還都典禮에當하여 大日本帝國으로부터 代表各位가 參加한光榮을 어더合에對하여本主席代理는 本國政府와 人民을代表하여 삼가歡喜와 感謝를 衷心으로 表示한다 阿部大使及 各代表로부터 慶祝의 辭를바더合은 我等의感激、光榮이 이에지나친이업다 일직 國父孫總理는 神戶에서 大亞細亞主義를 講義하엿슬때 다음가치 말한일이잇다 東亞의 最大民族는 中國과日本이다兩國은 潮流에따라 반드시 서로협지안코서는안된다 또故總理는 東方文化는王道에로 西方文化는 覇道이다 覇道는 長年月間에는 結局王道에 服從할것이다

事變以來日本은東亞新秩序建設을提唱하엿다東亞新秩序建設이란것은 重大한 意義를 가지고잇다 그第一은 卽東亞에 過去百年來侵略한 經濟侵略과 過去二十年餘毒한 共産主義를 根本的으로掃除하는것이오第二는 卽中日兩國이善隣友好, 互相提携의原則에 基하여 한께東亞新秩序建設의 責任을 分擔하는것이다 이로써보면 東亞新秩序建設의意義는 實로孫總理의大亞細亞主義와 全然一致되는것이다 現在我等은兩國國交를調整하여모든것을가지하고 친올合하여東亞建設의 責任을 分擔하지안코는 안된다 이는眞으로歷史的 事實과 固有의 主義에 根據하는것으로 吾人은 마땅히 最大의 努力으로써 實現을 期하려는바이다 玆에 삼가 所懷의一端을 述하는바다 代表各位로 반드시 기피同感할줄밋는다 大日本帝國 天皇陛下의 福壽康寧을 삼가奉祝하고 大日本帝國의 國運隆昌과 代表各位의 幸福을 慶祝한다

重慶側元老派

反戰聯盟結成運動

【香港二十五日發同盟】國民參政會特別委員會에서 決定한 國共關係調整辦法은 共産黨幹部의激怒를사고잇는데 一方重慶에서는 汪精衛氏의 新政府成立以來 沈默을 지키고잇던 元老政客이 俄然地方實力派와 結合하는 運動을開始하여 右運動의 重要人物은于右任, 覃振, 李烈鈞, 何應欽, 居正 閻錫山, 張學良, 張發奎, 孔祥熙 陳立夫, 陳果夫等으로 되어잇는데이리하여 倒勢는 元老派○○國國家社會黨, 中國靑年黨等 地方實力派를 網羅한 反戰大聯盟의結成으로 發展하고잇다 反共感情을 全面的으로 注入할 計劃下에 나아가는同時에 國防最高委員會로 하여금 모든手段을 다하여 旣定方針을 遂行시키려하고잇는데 宋美齡, 孫科, 馮玉祥等親蘇派 政治家들의 猛烈한 反對를밧고잇다 他方重慶政界의 有力方面에서도 新着勢力을 모으고잇는데 그推移는 注目된다

高平西方激戰서

竹村少佐戰傷

【徐州六日發同盟】二十三日高平西方十키로馬村鎭杜寨村間의 激戰에서 田原部隊竹村悟少佐(山口縣出身)은 左胸部에 貫通銃創을 입엇슴에도不拘하고 敵陣을 占領하엿다 그리고少佐의 負傷은 生命에는 別關係가업는模樣이다

堀內大使

米政府에異議

【紐育二十六日發同盟】二十六日 뉴욕타임스紙華盛頓特電은 外交通側으로부터의 情報라고하여 日本政府는 堀內大使를 通하여 最近國務省에 對하여 飛行機及까솔린抽出法特許權의 對日道義的禁輸에 關하여 새로운 異議를 提하엿는데 이에對하여 米國政府는 이러한 資材及 考案은 모두 政府의 管理下에 둘方針이라는旨를 回答하엿다고한다 그리고 이 特電은 對日禁輸法案은 大概本議會에는 提出되지안흘것이라고 報道하고잇다

長江南岸進擊部隊

急進擊續行

【江南○○二十六日同盟特派員發】長江南岸을 進擊中인 濟代中村、村山、藤井、森岡、細谷部隊는 高寶、中分除攻略後二十五日夕頃八魚市(蕪昌을 相距한十二키로)附近으로 進擊하여 入魚市西北方十키로인 鶴鳴老(荻港東南十五키로)를 攻略하고 다시 敗敵을 追擊殲滅하려고二十六日朝來○○으로 向하여 急追擊行中이다

謹謝

昨夜 德壽公立尋常高等小學校 出火時에는 僉位의 多數하은 近火慰問을밧자와 삼가 紙上으로 感謝를 表하나이다

四月廿七日

朝鮮日報社 白

市況 (廿六日)

◆生糸後引◆ 當限 納會 先限 一五·三七

廣告

胃腸과身體가
대번에健康하게

食慾이增進, 安眠이되고 便性의 ... 胃腸病이대번에 健康하게 되는 自力健康法을硏究하여藥으로낫지 안는것이 ... 全國各方面의 病弱者로부터 効力잇다고多大한好評을갓고잇당 目下이것을 全國에普及中 『누구나알아두엇든 『自力健康法』을 一家一冊限하여無代進呈中 東京神田ㄱ가橋帝國敎育會館內『國民保健振興會』로朝鮮日報에서보앗다고記入한至申込하시라

東洋一의 官吏養成學校
獨學으로判任官!
通信敎授界의權威인本會의威容
春入會 夏合格 秋就職
半島普文 빠른 成功
朝鮮總督府는每年八月京城、大邱、全州、平壤、咸興의五個所에서普通試驗施行 昨年은合格者의八割이本會會員으로 그中十八歲女子도合格 곳道廳에採用되다。諸君이只今곳本會速成科에入會하여準備를開始하면今夏의同普文에는悠悠合格한다 來하라!
普通文官講義
春季會員募集
高文에도合格
年年高文合格者를내는本會에서前年도小笠原敬之、鈴木近治의二君이司法科試驗에合格、名譽賞을授與되다
此際內容見本請求者에게
此際本新聞名記入見本請求者에게는普文、高文合格者의受驗記等滿載의『文官受驗界』를贈呈합니다。
講義內容見本 文官受驗界 二點進呈
東京市澁谷區明治神宮表參道(電話靑山六四五番)
日本通信大學法制學會

書道
能筆은成功의鍵
指導講師 吉田苞竹 高塚竹堂 松本芳翠 山野紅蘭 外諸先生
受驗에도就職에도能筆인분이第一! 上手해지는方法은現代書壇一流의大家諸先生이各自手本과더부러指導講義는今世全國의自習書道界의大歡迎이되고잇습니다。더욱目下全書大特價分賣中
各手本添削雜誌贈呈
東京市澁谷區穩田一ノ四
現代書道講習會 (電話靑山六四番·六五番)

ニキビ・ソバカスに
レポスキン
어드편으로 困難밧는분
三輪博士創製・藥用クリーム
本舖 東京市麴町 キンシ化學硏究所 名古屋市中川區八熊町

長箭支局 電話一六二番

문동病新治療劑
布哇大學總長 大阪天六病院長 デキン博士 高木ドクトル 發見創製
○ヒドノコール 自宅療法可能 ○副作用업다 注射와內服併用
▲本病이不治가아닌理由
▲當所의가랑과使命
▲醫師患者들의禮狀
高木化學製藥 中央藥廳所

이것저것……써보앗지마는…역시이것이第一 조타!고하는것은
一步進步한 婦人科藥
主効 帶下 月經不順 子宮病
全國有名藥店에有함

九分의恰利에一分의天痴
隱し藝도出世의길
酒席에서 主人側은勿論 幹事나役員이 우물쭈물하는것처럼 보기에답답한것은 업습니다 ...
東京小石川區大塚町三十番地 大東社에서는『宴會即席座興 隱し藝大全』이라는 冊을發行하엿는데 ... 五百部限定價一圓五十錢 ... 送料로 申込하면 ... 拂金後로送本함

昨夜德壽小學校灰燼

別館二層에서發火!

卅敎室六百坪建物全燒

附近一帶延燒危險、一時大騷動演出

損害額十二萬圓假量

이십륙일 오후일곱시쯤 부내정동정(貞洞町)일번지 덕수(德壽)공립심상고등소학교 별관이층 유희실교실에서 불이나서 때마침 세차게 불어오는 서북풍에 까불리며 불길은 삽시간에 별관을 지버삼키고 다시 본관으로 옮아부터 하늘을 찌를듯 주먹가튼 불덩어리가 광화문통 태평통 일대에 한바탕가치 쏘다저서 부근사람들을 공포에 떨게하였다

불이나자 경성소방서 야구(野口)서장이하 전서원과 부내각서장이하 서원및경방단원이 필사의노력을 한결과 오후아홉시쯤 강당과 위생실을 제한 교사전부(육백삽오평에삽십교실)를태우고 진화하여 부근민가의 연소는 간신히 면하였다 불난시간이 초저녁이라 교통이 차단된 태평통과 광화문통 및서대문일정목부근은 사람바다를 이루었다 불난원인은 소방서와 경찰당국에서 조사중이나 실화설이 가장유력하며 다행히 인명피해는 업섯고 손해는 약 십이만원인데 보험에는 십만원이 들어잇다 또한 이학교는 이날 오전 십하(十河)전교장과 시천(市川)신교장사이에 잠간동안 사무인계가잇섯는데불이나자 교직원전부와 후원회역원등이 학교에 모여서 밤을 새와가며 뒷수습과 대책을강구하엿다

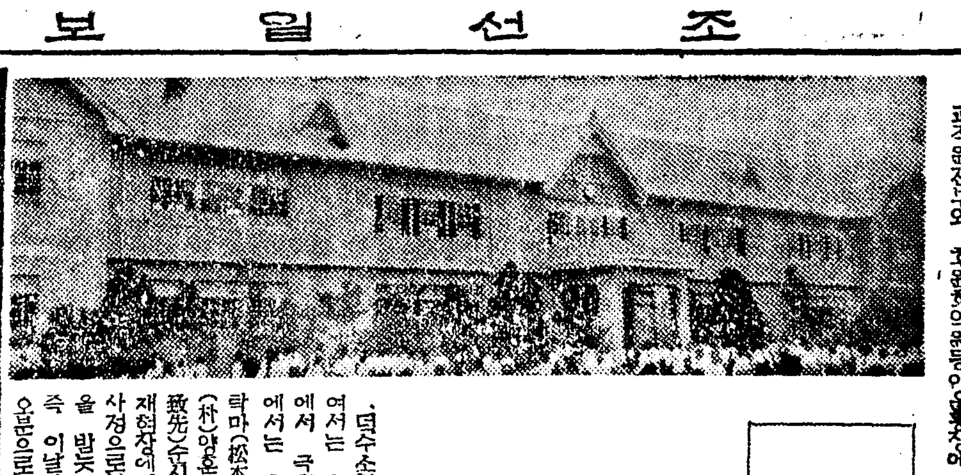

御寫眞、府廳으로奉安

重要書類는大部分搬出成功

어사진(御寫眞)과 공문서는 불이나자 곳 경성부청으로 봉안하엿고 기타학적부등 중요서류는 대부분 운동장으로 꺼내기에 성공하엿다

火因을嚴重調査

發火現場에遺棄된석냥갑에疑惑이集中

速斷不許의發火事情

덕수소학교 화재원인에 대하여서는 소방서와 소관서대문서에서 극력조사중인데 서대문서에서는 우선 숙직교원인 송본구마(松本球磨)훈도와 최(崔)라마 (朴)양훈도외에 소사 김치선(金致先)소사 유치호(柳致浩)등을불러 재현장에서 불러다가 하학후의 사정으로부터 발화당시의 형편을 밝히도록 상세히 취조햇다 즉 이날하학한시간은 세시사십오분으로 아이들이 소제를마치고 늣게도라간대도 네시반까지는 모두도라갓고 또 교원들도 대개 다섯시까지는 도라가고 직원실에는 전기송본훈도가 혼자 남아잇섯슬뿐이고 소사가 순회하기는 다섯시반경이라고 하는데 그때까지 학교안에는 아무런 이상이업섯다는모양이다 그런데 불이러난 교실은 별관이층 서쪽으로 둘째ㅅ방인 유희교실로 더구나 불기운이 갈수업는곳이요 또 전기줄도 들어가지 아니한곳이므로 경찰은 원인이 미심하여 자세히 추궁하는중이다 그런데 아직은 수수꺽기를갓입이나 발화당시에 불이 이러난 교실부근 복도에서 석냥갑이 하나가 발견된것이잇서 이것이 화재원인과 어떤관계나 업는가하여 이점도 밝히기에 힘쓰는모양이다 그리고 경찰에서는 밤을새워서도 이어서 학교원들을 소환하여 하학전후의 사정을 계속청취하고잇는중이다

學校가타네이를어쩌나 모혀든生徒들放聲痛哭

現場點景

◇…불붓는 덕수소학교부근 일대는 부내각경찰서원 그리고 소년단들의 끈본으로굿게 교통차단이되엇다 불길은 것잡을새업시 교사전체를 둘러싸고 주먹가튼 불뎅이 태평통까지 펄펄날러온다 어마어마한 경계망은 관계자이외에는 한발거름도 근접치못하게한다 원악불길이 심하여가까이 갈래야 뜨거워 갈수조차업는 형편이엇다

◇…소방서호ㅅ스가 열기설기 느려젓고 근처주민들은 제각기세간을끌고 물벼락을 마저가며 갈팡질팡 피난하느라고 야단법석이다 그다지 넓지안흔 학교운동장에는 소방서원 경방단학교관계자들이 아우성소리와 한데뒤석기어 사무실로부터 끌어낸 비품이 뒤숭숭하게 싸히엇다

◇…불길은 바갓지안흔 서쪽바람에 휘날리어 더욱맹렬해질뿐이고 제학교가 불탄다는소리에달려오기는 하엿스나 경계선에걸리어 들어오지도 못하고다만먼밧헤서 불속에 쓰러저가는모교를 바라보며 서로부둥켜안고 발버둥질하며 우는어린이들의 우름소리는 모여든어룬들의가슴을쥐어짜냇다

◇…한편느께 학교에 뛰어온 여선생들은 교정에들어서자마자 우름부터 터저오른다 "아이구 이게웬일이야" "이걸어쩌나" 이말바게는나오지안는다 "아동명부" "아동명부" 어데서인지 우직끈우직끈 불타는소리를 뚤코 벽력가치 들려온다 소방수들의 필사적노력도 허사로돌아가 양상이 뼈대만남앗던 교사도드디어아홉시넘어서 주저안고말앗다

사진설명 (상우)불이나기전 덕수소학교、(상좌)연소중、학교로 몰려와 울며부는 어린소학생들、(하)인접한인가의 피난하는군중(현장부근에모)

事務引繼當日 이災難! 新舊校長恐縮

덕수소학교의 교장은 수일전 발령으로 십하(十河)전교장이경성부시학으로 전임하고 시천(市川)미동(渼洞)교장이 덕수로오게되어 이십륙일 신구교장사이에 사무인계가 잇섯슬뿐이고아직 십하교장과 시천교장이 각각 전임지를 떠나지아니하엿스며이신학일이침 완전히 교체가되려던차에 이번재난이 생긴것이다 그리고 신구양교장은 다음과가치말한다

十河前校長談 무어라고 말씀을드려야 조홀지모르겟습니다 어진영과 어치어는 무사히 봉안이되엇습니다 모두평소에 주의가 부족하엿던 탓입니다 대단히 죄송합니다

市川新校長談 대단히 미안합니다 아직인사를 하지

延燒免한것이 不幸中多幸!

正岡西大門署長談

불은크러나와 장소가 전초선에서도 유명한 학교인만큼 작년의 화재하여 우리서에서는 비상경계를 늦추지안코 ... 이러한일에 근처이기가연소를 면하게된것은 오로지소방서원의 노력으로 각사람이다 그리고 총후와 봉방경찰서와 경방단원의 절대한 응원에감사합니다

二十年前建造建物

뜻하지아니한불의에 재로되고만 덕수소학교교사의 내력을 간단히 적어보면 대략아래와갓다

이학교의 교실수는 전부서른개로되어잇는데 그중두개는 위생실(衛生室)과 가사실(家事室)이다

아메잇는본관은대정십이년에 건축된 목조이층으로 그당시기지와 건축합하여 십여만원을도려지은것이고 그뒤에잇는 별관교사는 소화구년에 건축비십여만원으로 증축한이여시

목조이층건물이다

그러데 이번에 겨우불길을 면한것은 위생실과 가사실강당、숙직실뿐이다

授業繼續決定

殘存敎室과壽松、淸溪兩校에臨時收容

校舍復舊策不日決定

급보를바든 부당국에서는 곳 고교부윤(高橋府尹)산전총무(山田總務)김재무(金財務)장향공영(長嶋工營)삼부장을비롯하여 고교내무(高橋內務)중촌회계(中村會計)토옥영선(土屋營繕)강야전학무(岡野定前學務)궁기학무과장(宮崎學務課長出張不在) 사파장 김제이교육부게주임(金第二教育部係主任)이하 학무과원 시천교장(市川校長) 전교장으로서 현경성부지학 십하관태랑(十河官太郞)씨등이 부윤실에 참집하여 밤열두시까지 복구대책을 강구한결과 일년、이년、육년각사학급씨열두학급 칠백명의 생도는 타지안흔강당、가사재봉실、위생실에 응급수용하고 삼년오학급사년사학급 합계오백명은 수송(壽松)오년사학급고등과 이학급합계사백이십명은 청계(淸溪)소학교에 각각수용하여 금일부터 수업을 계속하기로 결정하고 복구대책에대하여서는 금월중으로 제이교육부회를 임시로소집하여 추가예산(追加豫算)을요구하여 될수잇는대로 속히공사에 착수하기로되엇는데 구체안은 금일부윤이 관게자를 소집하여 협의하기로되엇다 그리고 학교당국에서는 금이십칠일 오전구시에 제일고녀에 여 금후조처에대한 지시가잇기로되엇다(사진은수뇌부회합광경)

學務局長以下

現場에出動收拾指揮

현장에는 총독부염원(鹽原)학무국장을 비롯하여 학무국관계자 감자(甘蔗)경기도지사 소고(小高)학무과장 고(高)경찰부장 및 각과장 고교(高橋)경성부윤 및 부학무과관계자등이 총동원되어 현장의 응급조처를 지휘하엿다

警防團과後援

會側의活動

어제까지도 웃둑서잇던 덕수소학교의 불탄자리는 몹시고요하여 마치 폐허와가튼 쓸쓸한 느낌을주고 불탄자리에서는 무럭무럭 연기만이 무심이올나올뿐이다

텐비인 교정에는 수십명의경방단원이 천막을 치고 주먹밥을 먹어가며 밤가게 피인 숫불에 추위 저진몸을 말리고잇다 요행이 연소를 면한 강당에는 후원회장 강세향(姜世馨)씨를 비롯하여 후원회 역원과 학교교원이 맥빠진 얼굴로 모여안젓스며 한구석에는 학교서류와 책상이어수선란하게 싸혀잇다 후원회역원들의 얼굴에는 말할수업는 결심의비치떠돈다 후원회장강세향씨는 비장한얼굴로 다음과가치말한다

高橋京城府尹談

授業支障업게

매우애석합니다 내일부터라도 수업에 지장이 업도록 조처를할 생각이다 여러분에게 염려를 끼처서 대단히미안하다

後援會長姜氏談

졸지에 당한일이라 무어라말할수업습니다 다만모두가 막연할다름입니다 이러케경방단 여러분이밤을새워수시니 그저 감사할다름입니다 내일이라도 곳후원회역원회를열고 후원회로서의 선후책을 강구할작정입니다

京春뻐ㅅ스또墜落

即死二名、重輕傷十四名

加平郡下에慘事

【춘천지국전화】 지난 이십육일 오전열시경 가평군북면(加平郡北面) 노루복고개에서 사십척이나되는 낭떨어지에 승객을 가득실은 뻐스가 추락하여 즉사 두명과 중경상 십사명을낸 큰 사고가 발생하엿다

경춘철도여객부(京春鐵道旅客部)의 영업선로인 가평읍과 북면 목동(沐洞)간 정기자동차(京四〇九號)를 조국현(趙國鉉)(三〇)이가 운전하고 읍을향하던 도중 전기 노루목고개에서 추락한것이다

즉사자는 춘천읍본정(春川邑本町)에사는 최양순(崔良順)(三〇)과 북면장 김영순(金永淳)의 부인 염대근(廉大根)(三〇)이다

이외중경상자 십사명은 읍으로데려다 공의의응급치료를 밧게하고 강원도립 춘천의원에 입원시켯는데 급보를접한 경기도 경찰부 보안과에서는 아부(阿部)경부보이외 수명과 검사국에서는 영정(永井)검사등이 급행하여 현장검증을하엿다

원인은 비온뒤라 땅이밋그럽기도하엿지만 운전수의 과실이라는데 이번이 세번째 큰사고로 바로 가평읍부근에서 전복사건이잇슨지 한달도 못되어 또 큰일을 저지러 승객의 공포를 사게하고잇다한다(사진은 현장)

…今日…天氣…晴一時雲

玄海男君歸國歡迎戰

今日斯界의權威徐廷權氏審判下에擧行

◇十回戰

★玄海男對山田廣太郞…玄海男君이 朝鮮에와서 山田廣太郞君과 얼마마한 技倆을 할지는 未知數이다 그러나 玄君은 지난二月十七日에 東京에서 樋口選手와 對戰하여 一勝一敗한後 杉崎選手를 五回에 KO로 勝利하엿고 絶頂의 컨디순에잇는 山田選手라할지라도 玄君의 ... 玄君은 씨ー드는 사야만으로써 山田選手의 顔面을攻擊하여 가장得意로하는 右퐉은로써 山田選手의 끼도니에送하여 一回戰부터 優位에進하여 山田君의 戰鬪意思를 阻害할作戰을 取할것으로 玄君의 인·와도戰이 巧를 奏하여 强打하는 훅크와 右스트레ー트가 命中하면 山田選手가 豫想케 되므로 玄君의 細少한 푸트·웍에對하여 山田君은 反對로 輕快한 左右헤스 텝프戰을 取할것으로보인다 그러나 山田選手는 關東의 ... 三이보다는 勝田君의 强打力 ... 東京拳鬪界의 ... 選手이다 李君은 老練한 ... 年 ... 戰해야 ...

◇六回戰

★李鉉三對金俊植…李君이라면 오래인만큼 잘알것이다 朝

◇六回戰

★헨리·李對金永植戰…玄海男을차자가 師從한지一年 玄이 가장 사랑하고 앗기는 新人헨리李는 玄의 盛한 技巧에다 熱烈한 闘志를 가지고잇는 未來의『참피온』이다第一의 玄이되겟다고 玄에게 技術을 體得한지 一年만에 玄의 送別戰때의 相對인 金永植에게 挑戰하엿슴은 實로 興味잇는일이다 老鍊한『당크』金君을 打倒의 意氣를가지고 게임前의 조혼『컨디숀』에서오는 自信을充分히가지고잇는모양이다

金君은 여기에다시 紹介의말할餘地도업시 朝鮮푸로 拳鬪界의 退役의 뭇까지 牙城을死守한選手이다 일직이 玄海男送別戰의 相對로 出戰한일이잇스나 그때는 金이玄을對하기 넘우나 일럿섯다 其後 猛烈한 練習을싸코 自信滿滿한 最後의 컨디숀으로 玄의愛弟子인 헨리李의挑戰을 달게밧고 其間에 自身의 技術을 檢討하려는 心思인것이다 不死身을 자랑하는 金永植君이 新人에對하는 戰法이興味의焦點이 될것이다 金은打倒를 自信하고 이게임에 出場한다이 近來에 보기드믄게임이될것이다

中等蹴球리ー그戰績

▲中央對培材戰 培材1(1…0/0…1)1中央

▲養正對中東戰(養正棄權으로中東勝)

▲徽文對儆新戰 徽文2(1…1/1…1)2儆新

▲大東對普成戰 普成6(4…0/2…0)0大東

春季男子中等籠球리ー그戰績

▲培材對協實戰 協實42(28…1/14…5)6培材

▲東星對龍中戰 東星42(24…14/18…6)20龍中

▲道商對儆新戰 道商34(20…13/14…18)31儆新

▲養正對景福戰 養正34(21…5/13…7)12景福

▲京師對徽文戰 京師34(19…4/15…10)14徽文

▲中東對普成戰 中東52(16…10/36…7)17普成

딱

방살구도매표세르는가!

◇창경원의 벚꽃도 한물이지나다 남은것은 부민의 피곤과 경전(京電)의 이익。

◇총 의심시는 밀정까마득한얘기。

◇뉘탕으로두구끝

曆

▲四月二十七日(土曜日)陰三月二十日 ▲干支 庚子 ▲日出 午前五時四分 ▲日南中 零時三一分 ▲日入 午後七時一九分 ▲晝間 一三時三五分 ▲月出 午前九時五十七分 ▲月入 午後八時四十五分 ▲滿潮 午前八時五〇分

改造 五月號

特價一圓廿錢 送料五錢

★北歐に飛ぶ戰火!

戰火の北歐波及…鹿島守之助

歐洲戰爭の一大轉機…重德泗水

周佛海氏など・谷川徹三

國內體制を確立せよ 現地座談會

東亞安定の前進 波多野鼎

和平建國の政治秩序・杉村廣藏

國內文化の刷新 清水幾太郞

汪新政權と國內體制・今中次麿

强力か强權か・岩淵辰雄

新政府を否認する英米・橫田高明

人物素描(齋藤瀏平太・林 森)

喫茶往來…國枝史郞

野球放談…三宅大輔

きれぐの日本 W・R・メルジエー

民謠教育・長谷川如是閑

蔣介石に與ふ 久原房之助

孫文と・蔣介石・汪精衛・頭山滿

●新生支那の出發と日本"

南京の感情・佐藤俊子 ★ 歐米舞踊記・崔承喜

アメリカを衝く!

アメリカの明暗・坂井米夫

ローズヴェルト世界的に動く 山本實彥

極東の情勢 W・R・キャッスル

米國の不承認政策・伊藤正德

天然痘の話…佐藤秀三

新稅法と國民生活…片山哲

日本政治の停頓性・津久井龍雄

國境建設論・和田日出吉

汪精衛に會ふ・安藤德器

雜文帖・正宗白鳥

上海の淺面・豐島與志雄

映畫演技論…大森義太郞

支那研究書隨想 平野義太郞

小說 密輸業者・張赫宙

小說 夢の彼方・窪川稻子

小說 柳檢校の小閑・內田百閒

英國の海上生命線一萬千浬 本誌特派員 齋藤直幹

ムッソリーニ會見錄 現地特稿 在ローマ 山本實彥

大衆小說 晚春・濱本浩

事變・野球の說・內山完造

昔のあさくさ・秋山安三郞

貨幣の個別性(對レフラン的)と格性・山口茂

日本哲學界の展望・武市健人

ビクヤラ蒙疆の五當召・佐々木通雄

影佐と犬養・

日本橋檜物町(文と)・小村雪岱

寒玉の手・朝倉文夫

東京市芝區新橋七丁目・振替東京八四〇二〇番・改造社發行

中部版

五月은어린이名節
審査會·園遊會·映畫會等
開城府主催의兒童愛護運動

【開城】집집마다 귀여운 어린이를 사랑스럽게 키워서장래 훌륭한 인물을 맨들자는 뜻에서 매년오월이일부터 팔일까지 실시되는 전국아동 애호주간을이용하여 이번개성부에서는 개성의사회 개성지파의사회 또는부내각부인단체의 후원미테아동심사회 원유회 영화회 육아좌담회등을 개최하여 일반가정부모에게 애호정신을 철저히보급시키기로 되엇는데 실시요항은다음과갓다

▲第一日
五月二日午後二時 滿月小學校講堂에서 一般婦姉中心으로兒童愛護에 關한 講演會를開催함

▲第二日
五月三日午後一時부터 四時까지 開城有隣館에서 滿一年未滿乳兒에對하여審査會를開催함

▲第三日
五月四日午後一時부터 四時까지 有隣館에서 滿一年以上滿六歲까지 幼兒審査會를開催함

▲第四日
五月五日午前十時 開城神社에서 兒童健康祈願祭를 執行하고 午前十一時 子男山公園에서 幼稚園兒野遊會를開催함

▲第五日
五月六日午後八時 高麗女子館에서 育兒座談會를開催함

▲第六日
五月七日 午後二時 社會館에서 勤勞少年少女慰安映畫會를開催함

▲第七日
五月八日午後一時 社會館에서 優良兒選奬式을 開催함

種畜場에다 飼料를栽培

【平北支社發】축산의 증산계획을세우고 종축장(種畜場)을 신축키로된 평북도에서는 종축비 료미경작지(?)을 ... 구입하여 이미 부지사만오천평을 구입준비중인데 총래 구입하여도리다 사료를 자급하고저 신축하는종목장안에다 도야지 토끼 양기타의사료를재배키로되엇다

協和會委員會

【間島支社發】협화회간도성본부위원회는 이십사일오후일시부터 동본부에서 개최하고 본년도협화운동방침을보고와 본후운동의당면문제에 나아가서 신중히 심의결토하엿다

堤川産業組合定總

【堤川】지난이십이일 오전열한시부터 제천산업조합(堤川産組)제사회정기총회를 당조합회장에서 개최하엿는데출석한조합원은 사오백명이넘엇스며 이(李)군수이하 배여명의내빈 열석으로대성황을 이루엇는바 대략주요사항은 전년도재산목록 대차대조표와 금년도사업보고가 잇섯는데 당조합은 창설이래 아직도 그역사는 야트나 업적은놀랄만큼 호하여 지금의순이게 산상으로 보다면 지극히조흔 성적을 남것을뵌더러 김동규(金東圭)이사 무(務)부의활약은 자못컷다고한다 도한결원중의 조합평의원선거에 제천군수 이번관(李範觀)씨가피선되엇스며 감사에는 현재제천주조회사사장 엄기웅(嚴基雄)씨와 전면장이판의(李觀儀)씨가 당선된후 오후영시반 무사히페회한다음 당사무실내에서 내빈일동을 초대하고 성대한연회가잇섯다고한다

多島海조기잡이 鞍馬島서豐漁

【木浦】흑산도(黑山島)부근의조기어장은 벌써때가지내어 조기는 북쪽안마도(鞍馬島)부근으로 옮것다 그러므로 조기배이백여척은 안마도를중심으로 몰려들어 여전히 대풍어를계속하고잇다 어획고는 매척매조(潮)에최고일천오백원 최저오백원이라는놀랠만한 수획고를 보이고잇다 또오월상순경에는 조기가 연평도(延坪島)방면으로 북상하겟스므로 어장도 옮기게되리라한다

賞春客便宜보아 定期뻐스를運轉
朴淵山城도櫻花滿開

【開城】서울창경원의 벗꼿은벌써 락화가 분분하다는데 개성박연(朴淵)의벗꼿은 이제야피려한다 즉박연폭포는 가을에 단풍만 유명한게아니라 봄의벗꼿도 유명한 것으로 동구어구에서 치어다보면 이만주나되는벗꼿나무에 하야케눈이나려덥힌듯 꼿구름로 채일을친다 동화에나타나는 꼿대궐이란 아마이런곳이 아닐가 · 전설 하얀소복단장(素服淡粧)을한 봄의여신(女神)이라도 나타날듯 휘황찬란한곳길이떠도는곳이 봄의박연 박연의벗꼿이다 그런데 꼿이한창만개될때는 오월초순경으로 오는일일부터 고려자동차부(高麗自動車部) 정기차가 꼿에주린 상춘객들을 태우고 운전을 개시하기로 되엇는데 전에는팔인승정기차로써 못타는손님이 만헛스나 금년부터는〃뻐스〃운전허가가새로 나와이십인승 정기차로손님을 실어날르리라한다

龍城春季淸潔日割

【龍城】대동군용성경찰관주재소(大同郡龍城警察官駐在所)에서는 좌기일할에 의하여 춘기청결을 시행하리라한다
▲四月二十四日龍城里▲二十五日西山里 新興里 ▲二十六日 臥山里▲二十七日龍淵里 西陽里▲二十八日東月里 臥山里 ▲二十九日酒巖里▲三十日 杏林里 和盛里

어린이데린父母 求景에팔려失兒
仁川署에서注意喚起

【仁川】인천서 보안계 에서는 요즘 노는날이 계속하므로 월미도나 송도유원지로 모이는상춘객들이 만히잇는중에는 부내 에서 어린애들을 다리고다니는 부모들이 못사람들에서놀든끝을 쌀피다가 어린아이들을 버린일이 만타한다 지난 이십오일에도 인천서에는 부모일흔 아이들이 한껏번에 열두명이나 경찰서로 몰려드러 지난 이십육일에야 겨우 그부모들을 차저부터 어서구일까지 이틀이나놀게되므로 이틀동안에는 월미도의 벗꼿이 만개될터이므로이날은 어린이를 다린부모들은 여러가지로 주의하여주기를바란다고한다

◇……滿開한벗꼿(平壤에서)

五千餘名市民動員
時艱克服·聖業完遂大會
卅日·龍井市에서行進도準備

【間島支社發】용정재향군인회에서는 시간극복성업완수대회 행사에나아가 지난십구일 오후칠시부터 분회사무실에서 〇〇지도부대장을 비롯하여 이등(伊藤)향군분회장 산본(山本)노타회부장 소야(小野)헌병분견대반장 소야산(小山野)가장흥상(?) 본)경찰서장 잠흥우정국장 강견(岡見)전업사장외 각학교장등출석하에 오는삼십일합제하여 행할동대회행사를 대개다음과가치 결정하엿다
動員五千名以上 市中大行進 神社參拜 〇〇部隊長閱兵 二千六百年奉祝歌齊唱
午後二時三十分부터開式 國旗揭揚 國歌合唱 宮城遙拜 詔書捧讀 總裁宮殿下令旨拜讀 會長祝辭 關東軍司令官과 東海大臣及 會長의訓示 鄕軍決意宣明 來賓祝詞 會歌齊唱 萬歲三唱

六人組少年窃盜團
馬山署서一網打盡

【馬山】최근마산부내에는 좀도적이횡행하여 피해가 빈번한것임타한 마산서사법계에서는범인체포에 형사들은 주야로활동한결과 마침내 유아오소년절도단을 일망타진하여 방금 엄조중이라한다 부내 수정(壽町)은하(銀河)카페에서 시가 일백구십원되는 나라오바기타를 절취한것을 비롯하여 각처에서 삼십여건이나 범죄를 거듭하여 동피해액은 실로 천여원에달한다 그런데 주로 놋그릇, 의복, 구두등속을 닥치는대로 훔처다가 팔어버린것이다 그들을 체포한 형사대는 장물을 모조리 몰수해다가 방금 피해자에게 반환

靑陽産業組合定總

【靑陽】청양산업조합제십삼기정시총회를 지난이십사일 오전열두시 읍지면회판매소에서 개최한바 조합원일동 환장한다는결의가 통과되엇스며 조합장에는 송영(松永)군수가 재임되엇고 우량조합원표창식이잇슨바 씨명은다음과갓다하며 전년도존실금 일천오백여원을 보충하고도 후기조월금이 일백삼십여원이나된다는 당조합창립이후처음이라는바 이와가치 업적이양호한은 오로지 박이사의 민활한수완이라고한다
優良組合員 金商浩 崔炳斗外

“우리도被害업도록”
北部住民代表要路當局에陳情
龍興江改修問題를圍繞코善處하여달라고

해마다범람되는 물난리에서이 만정보의 옥토를구하여 십만군민으로 하여금 안심하고 농업에 전념케하고저 대정십오년도에신개면, 팔백팔십만원의계속사업으로 착수한 함남영흥평야(永興平野)를 관류하는 용흥강(龍興江河川改修工事)는 그동설계의 일부를 변경하고 소화오년부터 착공하여이래 십개년동안에 전공정의삼분의이를 마치고 십육년도까지에 완성될예정으로 착착진행중인데 하류개수문제를 둘러싸고 남북수민의 이해에중대한차이가생기게되니 이해가균형(均衡)되도록 선처하여달라고 북부관계주민은 대표자를선정하여 이십삼일 함남도당국과 공사주관소인 내무국경성토목출장소(內務局京城土木出張所)로최대(?)소장(川澤所長)을찻고 진정한바이엇다
그내용을듯건대 현재남부 제방은 진흥면영하리(鎭興面永興里)까지이고 그아래는제방이업기때문에 여름에물이부르면 북부가 지형이낮기때문에 북부제방에페잇든 세류강(細流江)을통하여 물이역류(逆流)하여진평면 영하(永河) 한동(漢洞) 용전(龍川) 진수(眞水) 흥성(興城) 신흥(新興) 인흥면원흥(仁興面元興) 선양(宣陽)재(浦)등의 전답이리어걸쳐 일천여정보의 전답이천수의피해를 당하여오는데 지금남부관계지주는 당국의양해를어더가지고 현재의류로인 강가운데잇는 속칭『잠개』를 건너막고잇스니 이수로가 맥히버리면 북부로역류하는수량은 훨신만허저 피해가 막심할것이니 북부이천여관계주민의 이해를신중히 고려하여 북부제방을 한동리(漢洞里)까지 연장하고 세류강을 개수하여 역류의 피해가업슬때까지 남부제방선의 연장을 중지시키고 하류밥비 남북제방을 가치연장하여 남북주민의 복리를 균평케하여 달라는것이다

忠北知事內地出張

【忠北文社發】충북도지사(知事)영(永)은삼십일영동(永同)헌국무담당지진제에 참석한다음 그길로동경으로향하여 떠나기로되엇다는데 오월사일부터 동경서개최되는 지방장관회의에 조선측으로의『옵서버』로 참석한다음동심사일부터 명고옥(名古屋) 내량(奈良)등지와 구주지방각지를시찰한후 오월이십오일쯤 귀임할예정이라고한다

慶南의賭博檢擧
百十一件四百十二名

【慶南文社發】최근 은진산업동존을까고등으로 가지에 도박이성행하는데비추어 경상남도에서는 지난사월일일부터 열흘동안을 도박추체기간으로 결정하고도내각경찰서를 동원하여 일제취체를 단행하엿는데 그결과도박검거건수는 백십일건 그인원은 사백십이인에 달하며 그들이사용한도전은 오천이십오원이다 그중북부산서 관내의 십팔건이 오십구인 도전사천사백원이 제일만라 이들도박군은 모두엄중처벌하엿다

忠南漁組聯合會 委託販賣所開所

【忠南文社發】충남어업조합연합회 강경위탁판매소(江景委託販賣所)의 개소식은 이십사일오후 두시부터 소전(小田)산업과장원(原)기사를비롯하여 관민다수열석아래 성대히거행하엿다한다

貞操蹂躪理由로 慰藉料와離婚訴
廿四日大田法院에提起

【忠南文社發】묘령소부가 남편을상대해 정조유린을 구실삼아위자료이천오백원 청구·소송과함께 이혼소송을이십사일 대전지방법원 민사부에 제기해와다내용은 천안군연지면 석두리(天安郡稷山面石斗里) 임순자(任順子)(二〇)가 작년일월 동군입장면용성리(笠場面龍井里) 허우집(許雨集)(?)에게 출가해서이래동거해오던중 동면유월에 이르러순자를 학대하다가 마침내친정으로 쫓처보낸데서 기인된것이다

幼兒愛護週間
忠南道서도實施

【忠南文社發】사회사업협회 충남지부에서는 기원이천륙백년기념사업으로는오월이일부터 팔일까지 아동애호주간을실시하고 우량아동을 표창하기로되엇다 그리고신청자격은 소화십삼년오월일일부터 동십사년삼월삼십일까지 출생한 만두살부터 네살까지의 남여유아이고 이의심사장은 각군에설치할터이며 대전(大田)과 공주(公州)에는특별심사장을 개설하기로되엇다

木浦都市金組에서 五十萬圓目標로 貯金增募에活動

【木浦】이천이십여명의 조합원을가진 목포도시금융조합에서는 십오년도 신규저금고오십만원을목표로대활동을하기로한바 또별도로황기 이천육백년 기념저금을 오는오월부터 모집하기로하엿다한다

面內貧民에게 農糧買入分給
錦山金光奎氏特志

【錦山】전북금산군금산면(錦山郡錦山面)은 상흥면으로 면민반수이상이 화전생활을하는 빈민인데 이빈민들은 작년에 보리양식이 떠러진이래 이재민구제공사임금으로 근근오는까지 연명하여왓다하며 ...

洪城郡首腦部參與裡 全區長大會開催
食糧、物價問題等討議

【洪城】충남홍성군(洪城郡)에서는 전시하국민의 식량문제인농조치를 세재개량 시국인식을 철저히실행코저 지난이십삼일오전열시부터 군내각리구장(區長)과 각면면장(面長)과 각면연맹이사장등 약삼백여명을 소집하여 홍주면회의실에서 홍성(石岡)군수로부터 대열고 목하(木下)군수로부터 회의소집의취지를 설명한후 대전이로부터 조선이창씨에대한 강연이잇슨다음 이어좌기사항을토의결정한후 오후세시반 산회하엿다한다
一、創氏에關한件 二、勞務調整의件 三、愛國班强化의件 四、稅制改正의件 五、農村振興運動과時局關係施設件 六、時局에對處한生活改善의件 七、食糧의應急對策의件 八、增米計劃實施의件 九、旱魃對應策의件 十、肥料配給統制及配給肥料施用奬勵의件 十一、自給肥料增産의件 十二、低物價政策과 物資需給調整의件 十三、小作料統制令實施에關한件

이명생 유는 농업무리이부터 식은 신만의 조합이대홍(?)
명(明)하여왓스나 지금으로부터는 농사상이되어 공사상에도 나갈수업는형편으로 파시 지원양단에 처하게되어 곤란이극심한중 생활형편을 치정담케 되자도 를소하여 그대들의생활곤란이 문제라는데 이제 그면의유지 육리(栗里)김광규(金光奎)씨 ...

【洪城】 ... 馬山 ... 一九六 ... 田 ... 二〇 ...

洪城에勞力不足
郡外斡旋過多理由로

【洪城】충남홍성지방(洪城地方)에는 노력의부족되어 각지방산(鑛山)에는 작업성적이저지 안을뿐아니라 아모로농경기로압두고 작농에엄대문제라는바 그내용을 둘건대 작년의대한재로생활궁도에비황하는 한해민을 구제키위하여 홍성군당국에서는 가행면으로알선하여 신춘이래금일까지 군내에서 장정노동자를모집하여 내지와북조선방면으로 이송한것이 무려칠백여명에달하고 현재잇스 만주(滿洲)기타북지방면으로 출향한자동이너무만하므로 결국군내에는 전기와가치 노동력부족을 낫케된것이라한다

創氏講演會盛況

【洪城】충청남도 대전지방법원석강조오(石岡照祚)씨는 금번창시(創氏)강연차로 지난이십이일 내홍하여 동일오후세시부터 홍주면사무소회의실에서 이홍성군 수의 개회사가잇슨후 강연회와 좌담회가잇서는바 청중다수회생을비롯하여 수백명으로문화그대로 입추의여지가업섯스며 제의업는 질문과 대답등마치고 폐회하엿다

물탄술高價販賣
仁川署에서六名摘發
家庭婦人들의投書도遝至

【仁川】인천서, 경제계에서는요즘 여러가지 물품갑시 비싸다고 공정가격을 위반하는가정부인들의 투서가 몰려들어 동서에서도 그취체를 한층더 강화시켜 위반한 상품은 압수를하여 동서에서 공정가격으로팔어서 일반에게 주의를환기시키고 한편으로 는개원들이 부내각처를 도라단니면서 상가에대해서는 가격표와과 (?)물체가격을 위반하는상점은 용서엄시처벌하엿다 지난이십육일에는 부내에서 소주에물을 타서파는상인을 여섯명이나붓들다가각각 엄중취조중에잇다

參禮第一小學校 後援會定期總會

【參禮】완주군삼례면(完州郡參禮面) ...

夫婦협력하야 림질을 고칩시다!
淋疾은完全히全快된다!
確實無比의新化學療法劑
淋疾 テラポール錠 데라포-루
림질이매독보다 절니기쉬우나 治療에는 困難하다는理由는 지금까지完全한치료법과 치료약이 업슬뿐안이라患者가節制에不注意한關係입니다 그러나百發百中例外업시完治된다는데라포-루가發明된今日에는조금도念慮업습니다
外治보다內治
過去에는 無條件하고 患部에直接洗滌나押入藥을使用하여왓스나 治療하기에不便하고 甚히 苦痛이業뿐아니라 잘못하면 病菌을深部에 다리미러 痼疾이되므로 不治의原因을 만들엇스나데라포-루는 內服藥으로 血液에서즉시 殺菌作用에依하여 淋菌을根治하게 消滅시키므로 數日이아니되여 疼痛이減하여지며 고름이업서지고 淋絲가完全히消却되어 림질이根治됩니다
淋疾藥의選擇
데라포-루는 各大學病院專門醫師들이 림상치료에使用하여 百五十센트의效果를보는 本邦唯一의 임질약임으로 不良商人들이 利慾한藥을類似偽製하여 收賣하고잇는데 반드시 藥房에서사실때는 데라포-루 (テラポール)라고指名하서시옵 (全鮮有名藥房에잇습니다)
注意 慢性又는難症의患者에는最初의三日間은 一回三-四錠宛 一日三回每食後服用하고鎭後一回二錠으로減하야服用하면奏効합
데라포-루는淋疾뿐이안이라丹毒 敗血性疾患、化膿性創傷、疔癤 扁桃腺炎、中耳炎、感冒、面疔等에豫防及治療에實用됨
二〇錠 一圓 一〇〇錠 七圓
東京·大阪 第一製藥株式會社 京城出張所 京城府黃金町二丁目九六 振替口座京城一三三二四

貧血 結核 治療豫防 胃腸 機能强化
ネオ肝精 錠劑
먹기쉬운 肝油精劑 鱈肝臓牛膽汁配合 發明特許
藥價 三百錠 三·〇〇 低廉 一〇〇〇錠 六·〇〇 廉價 三五〇錠 三·〇〇
御試用見本及び「新藥讀本」 無代送呈
總發賣元 藤澤友吉商店 大阪市東區道修町 東京日本橋區本町 京城府西小門町 奉天大和區加茂町
NK1504

長篇小說

青春茂盛

李泰俊 作 鄭玄雄 畵 【38】

花園에오는것、蜂蝶만이아님(三)

공상 만흔 하루밤이 또 지나갓다。

다시 한밤을지내야학교에갈날이다。학교에가야은심을만난단다。은심이가 아니라 애인이다。애인을 처음만나는 날이다。

인생 원지원이 이세상에 나와서 삼십년동안 만나온 중에서 기장 반가운 인간에서 경험할수잇는 반가움으로는 최고절정의사람을 만나는것이다。

파거 삼십년뿐 아니라 아프로 백년을 산다하더라도『가장 반가운 사람』으로는 최초요최후인것이다。세상에 여자가 십억이나 되되 원지원 한남자에게는 오직 한여자만이 허락되는것이요、세상에 남자가 십억이 되되 고은심 한여자에게는 오직한남자만이허락되는것이다。

이 하나라는 수는 하나님의 뜻인 동시에 비교가업는수다。

신성한 한사람끼리며 절대적인 한사람끼리다。

이런한사람끼리만나는것이다。

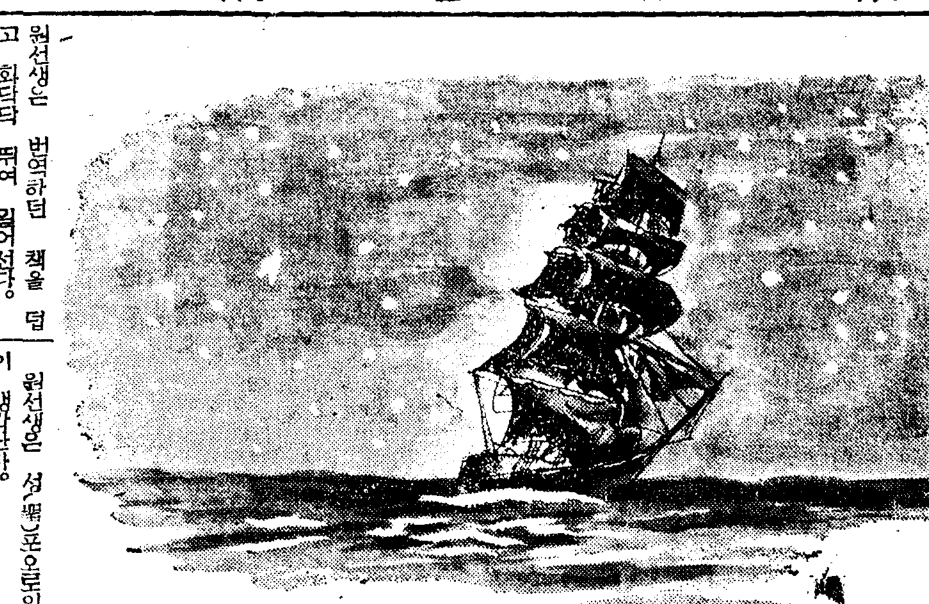

원선생은 번역하던 책을 덥고 화닥닥 뛰여 일어선다。

두손을 가슴에 대고 힘것까지 쥐여본다。

방안을 한참 어정거리다가다시 안즈려하는데 편지가온다。

『특수에게섭가?』

하고겁부터나는데은심의글씨다。

원선생은 뜻기전에 편지를푹 안어본다。

『우리가 창조한、우리의 천지 우리의 영토 안에서야 우리가 부자유해야할 무슨 리유가 잇습니까?

그러나 저는 선생님의 (아직 숨바된 대명사를 용서합니다) 의견을아조모르지 안습니다。조주합니다。또 그러나 이번 이편지 한번만는、우리학교선생님인채 그냥 용서하시고바다수세요。

저때문에 학교를 고만두신다!솔직히 말슴드리면 먼저 기뻐합니다。

저때문에 그만치 용단을 하신다는것 재자신 저의 명일을 축복합니다。

그러나 또 어딘지 불안스럽기도 합니다。제가 선생님의 발전을 방해하는것이나 되지 안나해서입니다。

저는 조금도 선생님의 짐이 되지는 안으려 맹서합니다。

요즘 저는 영화(映畵)에서여자들이 흔히 자기가 사랑하는 남자가 일에 분주할때자기를 덜 사랑하기 때문이아닌가하고 남자의 사업욕을자기의 애욕으로서 질투하는것을보앗습니다。

그여자들이 교양잇는 신여성들임에 더욱 불쾌햇섯습니다。

선생님께서는 저때문에 선과용기와 사업욕의 자극을 바드신다고 하셧지요?저는 얼마나 기뻣지 모릅니다。

저의 사랑이 선(善)일수 잇다는점에 구든자신을 가젓습니다。

저는 선생님을사랑함의올타리속에 감두려하지안습니다。저는 오히려 저에게 밧는 자극으로 인해서 더욱 사회적으로 망대하게 진출하시는 위대한 남성이 되시기를 바랍니다。

그것이 한남자를 사랑하는여성의본원이어야할줄압니다。

그러면 저는 고요히 견디며 어서 학교권외(學校圈外)에서 편지 주시고 만나주시고 할날을 기다리겟습니다』

원선생은 편지에 얼굴을 갓다 대엇다。

글짜마다가 은심의 마음인듯 글짜마다에서 향기가 끼치는듯 글짜마다에입술을바치고 십다。

『오!……』

원선생은 석(?)포오론의 말이 생각난다。

『여자는 남자의 영광이요 남자는 사회의 영광이라! 오 나의 고은심양이여! 그대가 나의 영광이 되듯 나는 사회의 인류의 영광이 되어야 할것이다!』

원선생은 가슴 속에서 샘물이 솟는것 갓다。

새로 파노흔 우물에서 샘물이 터지어 펑펑 용소슴치며 철철 넘치는것 갓다。

원선생은 역기선수(力技選手)가 된듯 팔다리의 근육이 욱신거림을 느낀다。

이날밤도 한울은 저녁화장을 하엿다。

빤짝거리고 소근거리는 만은별들의 해변은 사랑하는 사람을 그리는 사람들에겐 꿈의배를 띄워노코 무한히 공상하기 조흔바다엿다。

원선생은 문을 열어노코 물을따고 문턱 미테바루 누어슬거히 잣다。

이날처럼 학교를 외국이나가듯 새로 지은 배가 처녀항해를 떠나는듯서둘러본적은 업다。

면도를하고 새로 빨은 와이샤쓰를입고 예의 그넥타이를수인집더러 꾸김살을 대려달래서 새것처럼 반뜻이매고 양복파모자에 먼지를 털고 구두를 닥거 신고 그리고 어느날보다도 훌륭한 강의를 하려 잔기침으로 방에서부터 목을 다듬으며 주인집을 나섯다。

作家와監督

▽▽…『씨내리오』가 업다!『씨내리오』작가가업다!는 소리를 요즘연어디가나 듯는다。이것은 어제오늘 시작한근심이 아니지만 요즘에이르러 더적절하게 울리는것은 아마도오늘의 영화계가 제작에잇서서 활발한 기세를보이고 잇는때문이리라。

▽▽…재능잇는『씨내리오』작가가 하루바삐 등장해야된다 그래야 조선의영화계는 똑바른『코-쓰』를 밟게될것이다!이역시 요즘에이르러 누구나 입버릇가치 하게된소리다。

▽▽…그러나 무턱대고허공을 향해서『씨내리오』작가 나오라고 소리를지른다고 대자 그것은 부질업는일이다 피연어떠케 『씨내리오』작가를 양성하고 지도할까 이것이 오늘날 작가를 기다리는 사람의마땅히생각할 문제가아닐까。

▼…아무래도 현재에잇서서 영화예술의『메카니즘』을 한데『폴리쓰』해서 이나『씨내리오』구성의 문학적『센스』까지는 몰라는 그래도 구성의 형식을 이해한다고 할수잇는것은 직접제작인선에 나서서『카메라』를 올리고 배우를 움직이는 감독일것이다。말하자면 오늘의 조선영화에 잇서서 감독은 이중사명의역할을 할수잇도록 되어 잇는것이다。

▼…그러므로 작가와 감독이『컴비』가되어『씨내리오』창작에 힘쓴것이 우선 여서일한 간단한 사리로따저보아서도 가장 안전하고 능률적인 방도가 아닐수업다。

감독이 가지고잇는『메카니즘』의 지식과 작가가가지고 있는 문학적인 역량을 모오는데 오늘의 곤경을 얼마간이래도 버서나게 되지안흘까 이러한『컴비』가 당분간 계속한후에 완전히 독립한『씨내리오』작가를나오라고 소리쳐도과히헛된 수고가안되리라생각된다

林 南

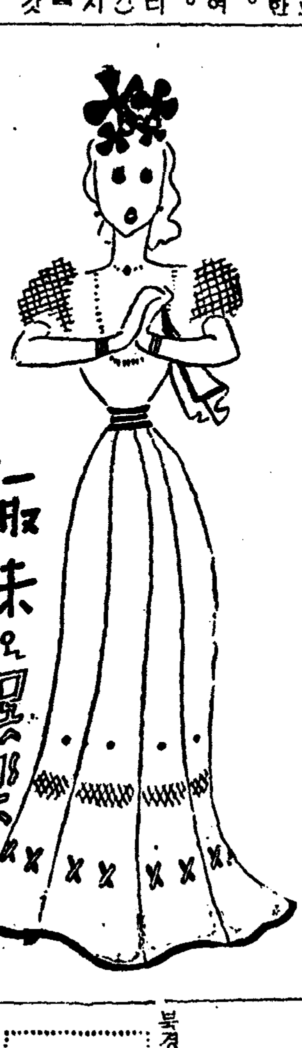

새支那의人氣俳優들 劇壇과映畵界의王者는?

무대로 영화로 활약하는 신생 지나(支那)의『스타-』는 누구누구며 누가 가장 인끼가 잇나? ? ?

▼……▲

신생지나의 영화의 중심지대는 중지(中支)방면이다 촬영소는 전부상해에잇섯스나 사변때 전멸하고 그후에다시 부흥하여 최근큰것 적은것이합지어 세회가되엿다 그중에서도 제일큰것은『신화영편공사(新華影片公司)』로서 한달에네작품을 제작할능률을 가지고잇다

▽……△

그리고 신화(新華)에 잇서서는 예화(藝華)와국화(國華)의두회사가 남엇다 국화회사에는『하일군재래(何日君再來)』의 주선(周璇)군이이름을날리고잇고 예화회사에서는 장취홍(張翠紅)양이 미인으로서인끼를끌고잇다

그리고 한가지 의외인것은이미 은퇴한 호접(胡蝶)이 요즘에 이르러 다시 잡지나 신문으로 사진이나며 신생지나의예원으로『데뷰-』하기 시작한것이다 이점에잇서서는 극단의매란방(梅蘭芳)도 똑갓다

▽……△

매란방은 중경(重慶)으로가서 북지(北支)나 중지(中支)에서는 그림자도 볼수업스나 하여튼요즘에이르러 다시금 화제가되어잇는것은 사실이다

무극(武劇)에 잇서서는 이만춘(李萬春) 이소춘(李少春)등이 지금한창 기세를올리고잇고 여형(女形)남배우로서는 상소운(尙小雲) 정연추(程硯秋)등이 역시 인끼가잇다

그리고 무대배우로서는 다만 오소추(吳素秋) 보해수(寶鶴珠)등이 등장하엿슬뿐 아무런 이동도업스며 연극의 중심지대는 북경(北京)방면이다

사진은 지나영화의『스타-』우로부터周璇 아래는 路明 바른편은 陳雲裳

"팬"에게襲擊바든『세리단』孃

수갑을차고氣絕세시간

【櫻林發同盟】『아메리카』의 대학생들은 작란을조하해서 자기가흠모하고 조하하는여배우와 조금이라도 가깝게하기위해서는 그야말로 수단과 방법을 가리지안는다

그때문에 때로는『헐리웃트』의 여배우들과 대학생사이에는 별의별일이 다일어나서 이야기꺼리가된다

×……×

『리챠-도·브란넨캅프』란 올에열아홉살된 대학생은 때마츰『헐리웃드』극장에 자기의 주연영화를구경온『안·세리단』양을 발견하자 그의여프로달려가서 객석의불을꺼서 사방이 컴컴해진것을기회로 주머니에서 수갑을꺼내어 돌연『세리단』양의손목과 자기의손목을 마주붓들어서잠그고 그리고 열쇠를입속에 꿀떡 삼켜버렷다 그러니까 놀랜것은 여배우마음을 헌노코 영화구경을하던『세리단』양이엇다

그래서 『수갑을 풀어줘요』 하고 소래를 지르고 발을구르고 야단을 치기 시작해서 극장안은 삽시간에 수라장을 이룬것은 물론、구경꾼들이 겹겹이 둘러싸고 경관이 달려오고 대소동이 일어낫섯다

×……×

그러나 정작 대학생은열쇠를 삼키고『세리단』양의 수갑은 풀어줄 마음도 먹지안코 태연하엿다、벌써지급전화를 바든 각신문사의 사진반은 아폼다투어 달려와서 제각금 사진을 찍어가고 군중을 제지하려고달려온 경관도 힘동안 어쩌는수가 업시 멍-하니 바라보고잇는수박게 업섯다。

그런데 또하나 놀랜것은 이빤빤스러운 대학생은 변호사까지 다려다가 변론을시킨것이다 변호사는 말하기를『경관은 이 청년을 구인할 권리가 업다、이청년은 원반이의 다른『팬』들이 하고지퍼하는 일을 한것뿐이다』하여 경관을 당황하게하엿다。

이러한 야단통에 정신을 일코 기절하다시피된 아름다운 여배우『안·세리단』양은 자기의팔목과 가즈런히 수갑을 차고잇는 사나이의 눈을 피하면서 극장 객석우에 여프로 누어잇섯다

×……×

열쇠를 가저오것은 그로부터 세시간이 지난뒤엿다 그러니까 세시간동안『세리단』양과 대학생은 사이조케 손목을 맛대고 잇섯던 셈이다。

그러나 역시『스타-』란 인끼를 팔아먹는 장사다、수갑을 풀어노차『세리단』양은 대학생을 친히집으로 초대하여서 저녁을 대접하엿다하니 이역시『헐리웃드』다운 명랑한『뉴-쓰』가 아닐수업다。

櫻林片信

▲『컬럼비아』의 신진『스타-』의 하나인『리타、헤이워-스』는방금『메트로』영화『스잔∥과하느님』에출연중인바 이것이 끗나는대로『컬럼비아』로 돌아가서『멜빈、다크라스』와 공연으로서『싱가포올』이란 신작을 제작하리라한다

▲이십세기『폭스』영화『존·포-드』감독『헨리·폰다-』주연으로서 제작한『존·스타벡크』의 장편소설『노여운포도』는 전『아메리카』에서『힛트』하여서 동사에 잇서서의 최고『레코-드』를 지엇다한다

週末演藝메모

▲明治座『베테、데비스』主演映畵『黑蘭의女子』松竹映畵『絹代의첫사랑』

▲若草劇場 컬럼비아映畵『눈물』東寶映畵『金語樓딸이야기』

▲黃金座『파라마운트』映畵『처녀의曲』日活多摩川映畵『새안해여조용하라』日活京都作品『連獅子供養』

▲大陸劇場『파라마운트』映畵『眞人間』松竹映畵『어머니는强하다』

▲東洋劇場 李雲芳作『원앙새노래』

▲第一劇場 東寶映畵『이즐수업는동자』朝鮮映畵『軍用列車』洋畵(槍黑의復讐)

▲桃花劇場『메트로』映畵(惡漢의동리)新興映畵『越後獅子祭』

▲新富座 東寶映畵『마스콧드』社映畵『空中肉彈隊』松竹映畵(名君五月晴)

佛蘭西에出現 『루-즈벨트』街

【巴里發同盟】『세이느』강을 끼고서『파리-』와 대하고잇는『슈레-느』의 공업지대에『루-즈벨트』대통령의 이름을가진 불란서최초의 거리가 나타낫다。

즉『슈레-느』시에는 시회의 결의에 의하여 지금까지 불려오던『사유-도·콩바레리』란 거리의 이름을 떼어버리고 이번에 새로이『아베뉴-·프랑크링·루-즈벨트』미국대통령 인도의사도 민주주의의 선수 평화의옹호자』란평장한 이름을 부치엇다

이 도시는 이십년동안 시정에 힘쓴 사회당 출신의『안리-·세리에』상원위원을시장으로 추대한만치 불란서중에서도 가장 사회시설이 발달한 진보적 도시다

그리고 이곳에는 미국육군의 대전 전몰용사를 장사한 공동묘지도 잇서서 여러가지로 미국과 기픈 인연을 맷고잇다

千葉二段雪辱戰

申의一〇先破戶 江城五月落梅花

觀戰記 權 秉 郁

南柯一夢을 놀라깨니 창박게 새소리만 째작째작—어서 批文이나 써볼까 黑二五도 오히려 過分한데 또 午의一八은 어떠한 心算일까 아마도 無禮인듯。或 肉眼으로 看破하여도 反撥을 아니될수업다。白三六은 宮道를條然잇게 느려노코 申의一〇에 先鋒中하여 破戶를시키니 참 壯哉인저——。黑三九는 未의七로 申虎口를 構成하나 이는 마치 江城五月에 梅花꼿 떠러지듯 寒心하기 짝이업다 假定하여 黑이 未의六으로爽着하엿스면 白은 어찌할것인가 반드시 未의八로 끈흘터이니 그때에 申의八에 一點을 몰아보라 白이 未의一〇으로 入攻할것이다 이期會에 虹橋를놀라고 申의 五로 械走하면 어떨까? 次 白四八은 總攻擊을 開始하여 黑軍으價値업시 烏有鄉에 도라가고말엇다。

—[4]— 白「二段」千葉茂・黑「四段」權寧史

●三五 午의十七 ○三六 申의十七 ●三七 午의十八 ○三八 申의十 ●三九 未의七 ○四〇 卯의十一 ●四一 卯의十二 ○四二 申의十二 ●四三 未의十 ○四四 申의十一 ●四五 申의九 ○四六 申의十三 ●四七 寅의十一 ○四八 巳의八 ●四九 丁의十六 ○五〇 庚의十七

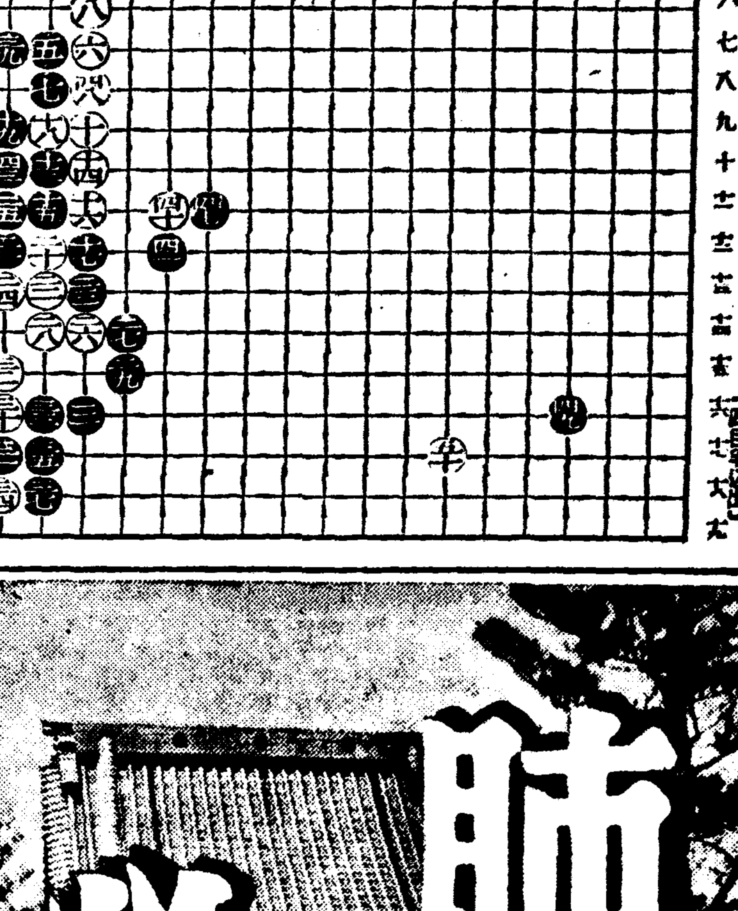

二十七日(土) 午前六時(東)라디오體操

▲同七時 宮城遙拜 ▲同一〇時三〇分 氣象通報 家庭메모 日用品時勢 ▲正午(東)時報 오늘의아두실것 ▲午後零時五分 피아노(레코-드) ▲同零時三〇分 뉴-스 ▲同一時五分 家庭時間 法律常識(四)『親子이야기』京城覆審法院判事 金準枰 ▲同二時 野球試合實況(國語) 新京龍山鐵道中繼 —京城運動場으로부터中繼— ▲同四時 뉴-스 職業紹介 ▲同六時 家庭音樂 1、組曲胡桃까기(차이코-프스키-作曲) 解說 任東爀 ▲同六時二五分 어린이新聞 ▲同六時三〇分 講演『詩歌鑑賞이야기』金起林 ▲同七時 뉴-스 天氣豫報 ▲同七時三〇分 講演『體力과視力』魚潚 ▲同八時 레너-獨唱 一、歌劇『토스카』中妙한調和 푸치니-作曲 二、사랑의기쁨 마르티니-作曲 三、도라가고시퍼라 作曲 四、歌劇『토스카』中 별도빗낫다、푸치니-作曲 河大應 伴奏李興烈 ▲同八時二〇分 浪花節 "보타-" 伴島晋 三味線 榎本滿留子 ▲同九時五分 라디오드라마 "兄弟" 朴新民作 洪仁福 徐月影 洪完湜 洪開明 尹氏 卜惠淑 李貞源 金鮮英 李相濬 權一晴 演出 金永春 ▲同九時三〇分 뉴-스解說 ▲同九時四〇分 (東)時報 뉴-스 氣象通報 라디오메모 明日曆 ▲同一〇時 地方으로보내는뉴-스 ▲同一〇時一〇分 中等國語講座(四三) 金鳳姬

第一放送

▲午後零時五分 (東)土曜론서트 ▲同六時 (東)物語 ▲同六時二五分 (自南京) ▲同七時三〇分 (自南京) (東)時別講演 ▲同七時四〇分 (東)浪花節 ▲同八時三五分 (大)뉴-스演藝 ▲同九時 (東)物語

肺病・肋膜에 이療法잇다

速할수록낫는것도速하다

正當한治療의道

肺患者에『警告함』

사람은 肺患이라고하면 死刑宣告나바든것처럼悲觀해서 藥과攝理만으로 病을고치려고한다。그릇을타서 無効한藥과 器械를 詐欺肺가 어떠한분을치던지 藥장사가어떠말을할지라도 속아서는안된다 結核菌을 죽이고肺病을단번에 고치는藥과注射와器械는아직世界의 어데고發見되고잇지안습니다……。

肺患諸氏여당신은 지금어떠케 病魔와싸우고잇습니까 大自然의攝理에背反된잘못된 治療法으로 病勢를惡化를 恨歎하고잇지나안습니까 기침은나지안습니까 熱이 노파서괴롭지안습니까 가슴은안아푸며咯血은하지안습니까…。

肺患諸氏여 당신은日光療法을잘못하고잇지안습니까?……물에가까이하고잇습니까……발낫으로 窓을여러노코잇습니까?……自然을 無視하는 藥과器械를使用하고잇지안습니까?……自然의 利用法을 아십니까?……。

松永佛骨師著『肺病治療의原理』는同師가病苦十年의苦痛에서 버서나 體驗으로病者에게맛지는小冊子로서 이야말로肺患征服의바른 指針입니다。이가르킴을바다 肺病肋膜의 病苦를 버서나서 健康을禮讚하는사람이 얼마나만흔지모릅니다。諸氏도이福音을엇고救援의光明에 기뻐하는 몸이되시라。

肺病은「낫는다」

肺病은 왜낫기어려운가? 그것은 諸氏의 治療方法이 틀렷기까닭입니다 肺病은 藥物萬能의迷夢에서깨고 大自然의품속에 안겨서 精神力을確立하고 病苦쯤무어냐 내病은반드시 낫는다는信念이야말로 肺患征服의바른길이라고할것입니다 新鮮한空氣、溫暖한陽光 自然의藥草木 이大自然中에 肺病者를救하는 慈愛의손은 펼처잇는것입니다。肺病은 이自然으로도라가면낫습니다。肺病이안낫는다는사람이 自然의惠澤을 이저버린科學萬能者나 西洋文明心醉者입니다。

診斷常識

~당신은~

●점점수척해가지는안는가 ○輕한기침과 담이나오지는 안는가 ●三十七度二三分의熱이每日午後부터 夕陽에걸처서 나지나안는가 ○盜汗과 不眠이 繼續되지나안는가 ●어쩐지 몸이무겁고 胸胃도나쁘고 食慾不進의 날이繼續되는일이업는가 ○動悸가나고 숨이갑브고 억개가결리고 가슴이 아프지나안는가

…이것은肺病初期의症狀입니다

●기침이 만어지고 담이만코 때로血線이석기지나안는가 ○貧血과 衰弱이 더하고 顔色이나뻐지지나안엇는가 ●每日三十八度가차운 熱이나지나안는가 ○頭痛、不眠、咯血、泄瀉、便秘 ●胸痛가튼 苦痛이업는가

이것은肺病의第二期症狀입니다

그러나恨歎마시오 正當한療法으로 肺病은治療된다

無代進呈 肺病治療의原理

●結核菌과그傳染 ○結核菌의保有者 ●結核菌의天然免疫 ○大自然의품속으로 ●治療의原則 ○信仰에對하여 ●空氣의利用法 ○水療法의方法 ●日光浴法 ○安靜療法 ●榮養療法에對하여 ○肺病이되엇든가 ●肺病은반드시낫는다 ○結核菌을죽이는藥이잇는가 ●躍伽의金言 ○咯血의原因과止血法 ●發熱의原因과解熱法 ○鎭咳法과祛痰法 ●盜汗과그療法 ○不眠과安眠法 ●泄瀉와便秘療法 ○脈搏에對하여 ●肺病은全身病이다 ○療養生活者의注意 ●肺病과和漢藥 ○누구나採取할수잇는藥草 ●家庭이常備하는藥草 ○野菜와果物의藥效 —以上—

上記內容의『肺患治療指導書』와 藥草療法을公開한『光明のあなた』의二冊을 只今本朝鮮日報에서보앗다고 左記로葉書를보내면 肺患退治의弘願에依하야 無代進呈함。

大阪府 大阪市 功德山 德林寺 電話帝塚山二四五・振替大阪一二三五

特長 滲透性强하고殺菌消毒의効가만코爽快히가려움을업새고分泌를抑制함 쓰리잔코『아푸잔코小兒에도安全

∥主効∥ 태독、버짐 무좀、쇠버짐 옴、옹달습진 濕疹、뱃로지

藥價 0.35 0.50 1.00

發賣元 丹平商會 全國藥店에有함

若劇 4月22日よりの上映時間表

ニュース		12.25	3.40	7.00
金語樓のむすめ物語		12.35	3.50	7.10
ニュース	10.30	1.45	5.00	8.20
コンドル	10.40	1.55	5.10	8.30

京劇 本町三 廿四日ヨリ三十日マデ 上映番組ト時間 第一回十一時 第二回二時半 第三回六時半 新興東京文化映畫 傳びゆく朝鮮 新興東京明朗篇 娘の春 美鳩まり 宇佐美淳 新興京都大衆篇 槍の權三 大友柳太郎 岡春夫 『家庭の秘密』後篇 一日封切 大衆席 三〇錢

黃金座 日活映畫 四月廿四日ヨリ 四月卅日マデ

新妻よお靜かに	10.30	2.25	6.30
パ社ニュース	11.20	3.15	7.20
連獅子供養	11.30	3.25	7.30
朝日ニュース	12.45	4.40	8.45
乙女の曲	12.55	4.50	8.55

(早朝割引)

明治座 4月23日―29日上映時間表

絹代の初戀	10.00		
ニュース R.K.O・朝日	11.26	3.17	7.00
黑蘭の女	11.48	3.39	6.22
絹代の初戀	1.39	5.25	9.08

次週 授業料・細谷喜多六十四三千代唄栗毛 (防諜)マジノ要塞トフランス

大陸劇場 4月24日より上映時間表

ニュース	11.00	2.46	6.46
母は强し	11.16	3.02	6.56
眞人間	1.14	5.00	8.14

新富座 四月廿七日―四日間 毎日晝夜二回 一時七時十五分 大衆料金三十錢均一 新興京都 丹下左膳 餘刀の卷 監督 渡邊邦男 主演 大河內傳次郎 山田五十鈴 黑川彌太郎 半島映畫社特作 城隍堂 監督 方漢駿 主演 崔雲峰 李白水 松竹大船超特作 子供の四季 春夏の卷 監督 淸水宏 主演 葉山正雄 坂本武 爆彈小僧 河村黎吉

桃花劇場 四月廿七日―四日間 晝夜二回 一時七時十五分 大衆料金二十錢均一 東寶映畫超特作 越後獅子祭 監督 齋藤寅次郎 主演 長谷川一夫 入江たか子 マスコット社超特作 空中肉彈隊 前中後篇大會 松竹京都特作 名君五月晴 監督 中村敏郎 主演 本郷秀雄 輸入ポップスチール 空中大連續活劇 ハリケン 大猛演 次週 子供の四季 丹下左膳 乞期待

東洋劇場 劇團靑春座公演 四月二十二日부터 李雲芳作 悲劇『원앙의노래』三幕八場 鴛鴦은언제나잔잔한물결을바라보고도라다니고십허한다그러나아스팔트로헤매는鴛鴦의무리는바람이불지도안흐면서로그리워한다 次週斷然上演三十日부터 待望의傳記劇 金玉均傳 前篇四幕十一場 東劇文藝部…構成 金 健…作 洪 海星…演出 金 雲善…裝置 乞期待 電話光(二)二五四四番 (四)四九五番

優美館 四月二十七日大公開 コロムビア社超特作日本版 眞紅の森 チャールス・ビックフォード ジーン・パーカー 主演 コロムビア超特作日本版 銃彈の挑戰 ティム・マッコイ氏主演 新興キネマ東京超大作 泣き笑ひの天國 美鳩まり 汲島みどり 主演 事變ニュース 次週五月二日より 都會の雷鳴 テキサス挺身隊 若わかきつま妻

第一劇場 陽春特別興行 四月廿七日ヨリ五日間 大衆料金 今週映畫 パラマウント映畫 ウイリアム・ボイド主演 鐵血三勇士 東寶・滿映提携作品 白蘭の歌 前後篇一齊上映 長谷川一夫・李香蘭 主演 次週豫告 新版朱金昭 東寶特作品 思ひつき夫人